

Zeitreihen der DIHK-Umfragen

Geschäftslage; Anteile in Prozent, Saldo in Punkten

	Insgesamt				nach Wirtschaftszweigen				nach Unternehmensgrößenklassen			
	gut	befriedigend	schlecht	Saldo Deutschland	Saldo Industrie	Saldo Baugewerbe	Saldo Handel	Saldo Dienstleister	Saldo 1-19 Beschäftigte	Saldo 20-199 Beschäftigte	Saldo 200-999 Beschäftigte	Saldo ab 1000 Beschäftigte
Jahresbeginn 2018	54	40	6	48	54	62	35	47	41	53	55	53
Frühsommer 2018	51	43	6	45	52	62	30	44	38	50	52	53
Herbst 2018	52	41	7	45	47	70	30	46	40	51	47	47
Jahresbeginn 2019	50	43	7	43	43	66	31	45	39	49	44	42
Frühsommer 2019	45	46	9	36	34	62	27	37	33	41	37	32
Herbst 2019	41	48	11	30	16	63	22	35	31	32	23	17
Jahresbeginn 2020	42	46	12	30	16	59	23	36	30	33	26	23
Frühsommer 2020	19	36	45	-26	-23	30	-28	-33	-32	-20	-21	-20
Herbst 2020	28	43	29	-1	-10	44	5	-3	-3	1	-2	1
Jahresbeginn 2021	29	39	32	-3	6	39	-5	-12	-12	1	13	17
Frühsommer 2021	32	38	30	2	25	41	-3	-11	-11	10	26	32
Herbst 2021	43	43	14	29	35	51	25	25	20	35	39	45
Jahresbeginn 2022	39	40	21	18	35	47	17	7	6	24	40	41
Frühsommer 2022	36	47	17	19	29	39	14	14	11	26	31	35
Herbst 2022	32	49	19	13	14	26	0	15	7	19	18	21
Jahresbeginn 2023	34	51	15	19	21	28	12	19	12	25	25	30
Frühsommer 2023	34	51	15	19	19	26	7	21	13	24	24	25
Herbst 2023	30	49	21	9	0	16	-7	18	7	12	9	16
Jahresbeginn 2024	29	49	22	7	-1	8	-6	14	2	9	12	23

Geschäftslage der Unternehmen - in Punkten

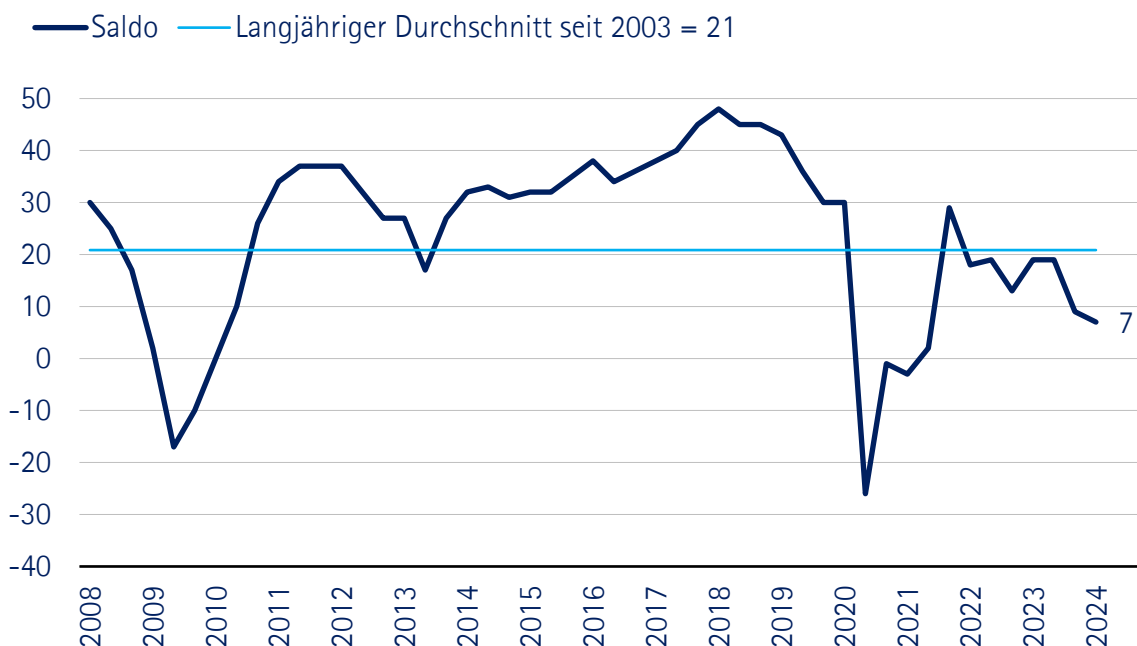

Geschäftserwartungen; Anteile in Prozent, Saldo in Punkten

	Insgesamt				nach Wirtschaftszweigen				nach Unternehmensgrößenklassen			
	besser	gleich bleibend	schlechter	Saldo Deutschland	Saldo Industrie	Saldo Baugewerbe	Saldo Handel	Saldo Dienstleister	Saldo 1-19 Beschäftigte	Saldo 20-199 Beschäftigte	Saldo 200-999 Beschäftigte	Saldo ab 1000 Beschäftigte
Jahresbeginn 2018	27	64	9	18	24	15	12	16	13	21	21	22
Frühsommer 2018	26	65	9	17	20	19	10	17	14	20	16	19
Herbst 2018	22	67	11	11	12	9	7	11	9	12	11	13
Jahresbeginn 2019	22	63	15	7	6	8	2	8	5	9	6	9
Frühsommer 2019	21	63	16	5	1	11	3	7	5	7	3	2
Herbst 2019	16	61	23	-7	-15	-4	-7	-3	-4	-8	-14	-12
Jahresbeginn 2020	18	62	20	-2	-5	-3	-5	0	-2	-2	-4	0
Frühsommer 2020	13	30	57	-44	-43	-38	-46	-45	-42	-45	-45	-50
Herbst 2020	21	51	28	-7	5	-20	-12	-10	-14	-5	6	14
Jahresbeginn 2021	22	47	31	-9	8	-21	-25	-12	-18	-6	9	14
Frühsommer 2021	25	51	24	1	16	-14	-10	-2	-9	5	16	22
Herbst 2021	27	56	17	10	17	-7	1	12	5	13	18	28
Jahresbeginn 2022	24	57	19	5	12	-3	-7	5	-2	8	16	25
Frühsommer 2022	19	48	33	-14	-23	-37	-29	-3	-14	-15	-19	-8
Herbst 2022	8	40	52	-44	-46	-56	-55	-39	-45	-47	-41	-33
Jahresbeginn 2023	16	54	30	-14	-12	-32	-30	-9	-18	-14	-7	2
Frühsommer 2023	18	59	23	-5	-6	-27	-18	0	-8	-5	0	6
Herbst 2023	13	52	35	-22	-26	-43	-31	-16	-24	-25	-17	-7
Jahresbeginn 2024	14	51	35	-21	-21	-38	-33	-16	-24	-23	-11	0

Geschäftserwartungen der Unternehmen - in Punkten

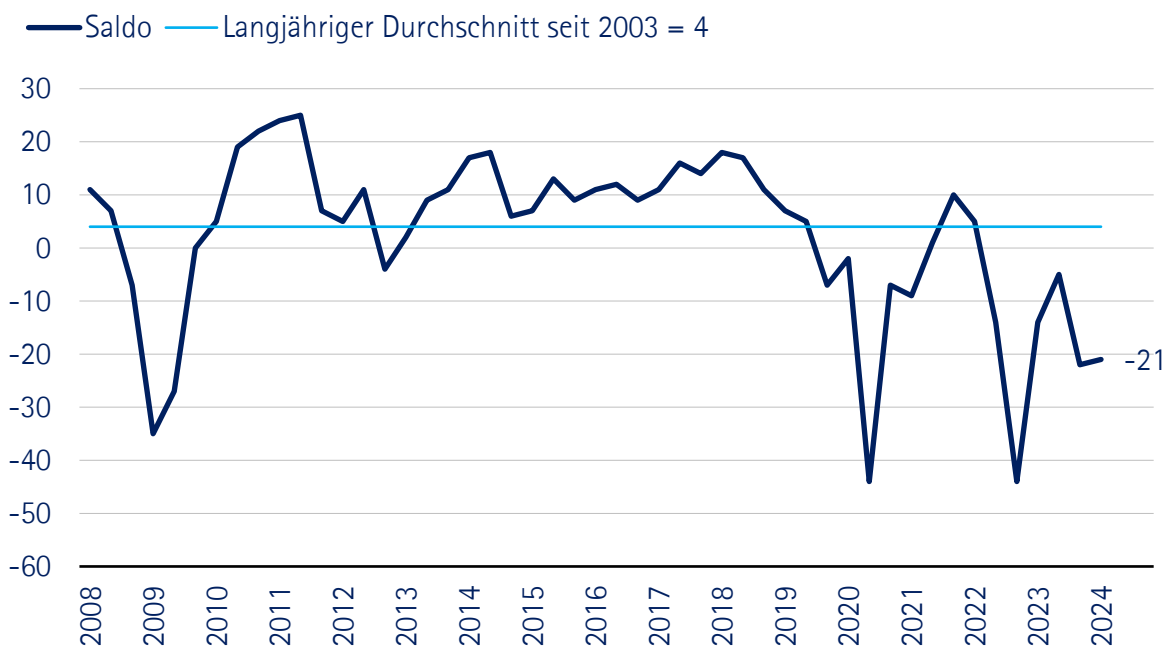

Exportenerwartungen der Industrie; Anteile in Prozent, Saldo in Punkten

	Insgesamt				nach Hauptgruppen			nach Unternehmensgrößenklassen			
	höher	gleich bleibend	geringer	Saldo Deutschland	Saldo Vorleistungsgüterproduzenten	Saldo Investitionsgüterproduzenten	Saldo Ge- und Verbrauchsgüterproduzenten	Saldo 1-19 Beschäftigte	Saldo 20-199 Beschäftigte	Saldo 200-999 Beschäftigte	Saldo ab 1000 Beschäftigte
Jahresbeginn 2018	38	55	7	31	31	34	29	19	26	44	44
Frühsommer 2018	33	58	9	24	21	30	21	5	21	34	43
Herbst 2018	30	57	13	17	13	22	19	2	15	26	29
Jahresbeginn 2019	28	57	15	13	9	18	17	5	9	22	25
Frühsommer 2019	24	54	22	2	-5	5	15	-5	0	4	18
Herbst 2019	19	50	31	-12	-17	-13	5	-14	-15	-6	-7
Jahresbeginn 2020	23	54	23	0	-3	-3	13	-8	-4	6	13
Frühsommer 2020	8	28	64	-56	-56	-61	-50	-56	-55	-55	-63
Herbst 2020	26	44	30	-4	-5	-1	-10	-18	-11	8	26
Jahresbeginn 2021	30	49	21	9	10	10	1	-7	3	25	31
Frühsommer 2021	33	51	16	17	15	24	8	-1	10	35	39
Herbst 2021	33	55	12	21	16	31	18	3	16	35	43
Jahresbeginn 2022	33	54	13	20	15	31	17	1	13	36	50
Frühsommer 2022	19	52	29	-9	-14	-3	-9	-20	-15	-2	17
Herbst 2022	16	44	40	-24	-35	-10	-21	-35	-32	-13	4
Jahresbeginn 2023	23	53	24	-1	-8	11	-4	-15	-8	9	30
Frühsommer 2023	23	55	22	1	-5	10	2	-12	-4	13	23
Herbst 2023	18	49	33	-15	-23	-7	-9	-25	-22	-5	9
Jahresbeginn 2024	21	51	28	-7	-12	-1	-5	-22	-13	3	23

Exportenerwartungen der Industrieunternehmen - in Punkten

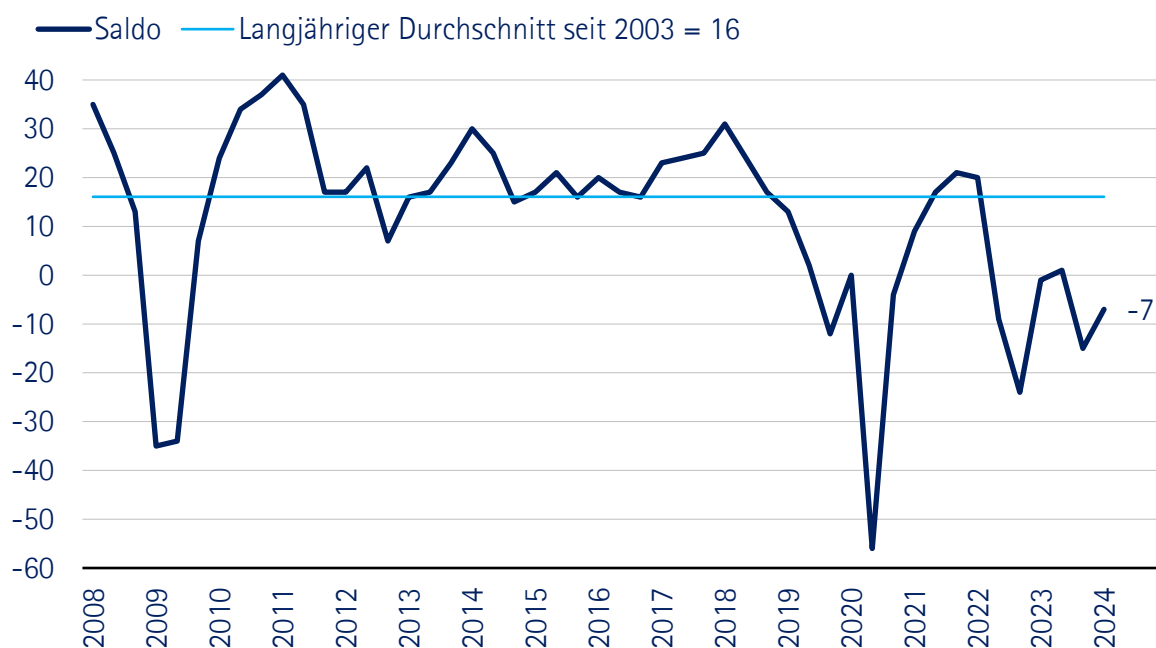

Beschäftigungsabsichten; Anteile in Prozent, Saldo in Punkten

	Insgesamt				nach Wirtschaftszweigen				nach Unternehmensgrößenklassen			
	höher	gleich bleibend	geringer	Saldo Deutschland	Saldo Industrie	Saldo Baugewerbe	Saldo Handel	Saldo Dienstleister	Saldo 1-19 Beschäftigte	Saldo 20-199 Beschäftigte	Saldo 200-999 Beschäftigte	Saldo ab 1000 Beschäftigte
Jahresbeginn 2018	25	64	11	14	21	14	10	12	10	20	14	11
Frühsommer 2018	23	66	11	12	17	15	9	11	8	19	12	5
Herbst 2018	22	67	11	11	15	12	8	9	7	16	8	5
Jahresbeginn 2019	22	66	12	10	10	11	7	11	8	14	6	5
Frühsommer 2019	19	68	13	6	2	11	6	8	5	11	-5	-1
Herbst 2019	17	66	17	0	-10	4	1	3	1	2	-13	-7
Jahresbeginn 2020	17	66	17	0	-10	6	0	5	3	1	-8	-10
Frühsommer 2020	6	60	34	-28	-33	-11	-26	-28	-24	-30	-37	-34
Herbst 2020	11	65	24	-13	-21	-3	-8	-12	-10	-12	-24	-26
Jahresbeginn 2021	13	65	22	-9	-9	-1	-11	-9	-9	-8	-12	-13
Frühsommer 2021	16	65	19	-3	3	2	-6	-6	-7	1	0	-5
Herbst 2021	22	65	13	9	14	4	6	8	4	15	12	8
Jahresbeginn 2022	21	66	13	8	15	5	5	5	2	13	14	15
Frühsommer 2022	19	67	14	5	8	-1	-2	7	1	10	8	13
Herbst 2022	13	67	20	-7	-7	-17	-14	-5	-10	-7	-2	0
Jahresbeginn 2023	17	68	15	2	4	-7	-4	4	-1	5	6	10
Frühsommer 2023	17	68	15	2	2	-8	-3	4	-2	4	4	11
Herbst 2023	13	65	22	-9	-12	-22	-13	-5	-9	-9	-8	-2
Jahresbeginn 2024	14	64	22	-8	-13	-16	-12	-3	-9	-8	-9	1

Beschäftigungsabsichten der Unternehmen - in Punkten

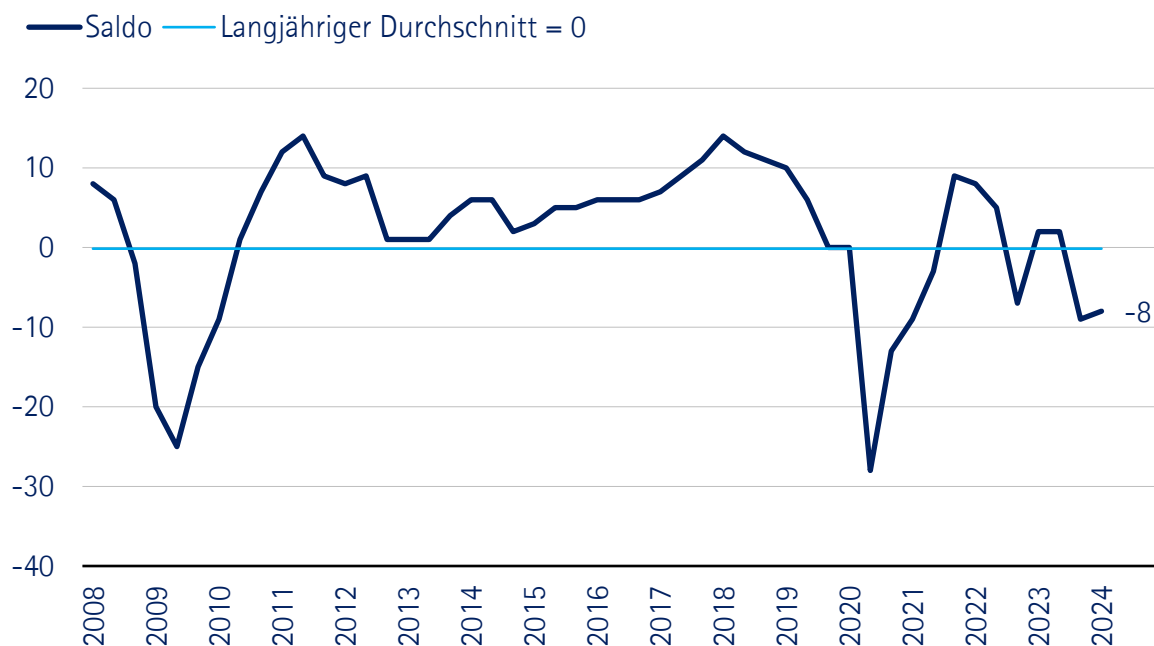

Investitionsabsichten; Anteile in Prozent, Saldo in Punkten

	Insgesamt				nach Wirtschaftszweigen				nach Unternehmensgrößenklassen			
	höher	gleich bleibend	geringer	Saldo Deutschland	Saldo Industrie	Saldo Baugewerbe	Saldo Handel	Saldo Dienstleister	Saldo 1-19 Beschäftigte	Saldo 20-199 Beschäftigte	Saldo 200-999 Beschäftigte	Saldo ab 1000 Beschäftigte
Jahresbeginn 2018	34	54	12	22	27	15	17	21	14	25	30	32
Frühsommer 2018	34	53	13	21	26	18	16	21	14	25	29	32
Herbst 2018	32	55	13	19	22	16	14	20	13	24	26	27
Jahresbeginn 2019	31	54	15	16	16	14	11	17	10	18	21	23
Frühsommer 2019	31	52	17	14	10	17	10	16	9	17	17	16
Herbst 2019	26	53	21	5	-4	5	4	10	4	7	3	1
Jahresbeginn 2020	27	52	21	6	-1	6	5	10	3	8	8	11
Frühsommer 2020	12	39	49	-37	-41	-26	-40	-35	-36	-38	-35	-36
Herbst 2020	19	47	34	-15	-17	-9	-14	-15	-17	-13	-13	-14
Jahresbeginn 2021	22	48	30	-8	-1	-9	-13	-11	-15	-6	3	4
Frühsommer 2021	26	48	26	0	13	-3	-7	-4	-9	4	15	16
Herbst 2021	31	51	18	13	21	3	10	12	5	18	24	28
Jahresbeginn 2022	31	50	19	12	23	5	7	9	2	17	27	33
Frühsommer 2022	29	48	23	6	9	-9	0	7	-2	9	15	27
Herbst 2022	24	42	34	-10	-10	-28	-20	-6	-15	-9	-3	6
Jahresbeginn 2023	27	47	26	1	3	-17	-5	4	-6	3	10	23
Frühsommer 2023	28	48	24	4	7	-14	-3	7	-3	5	16	27
Herbst 2023	24	45	31	-7	-12	-28	-14	-1	-12	-6	1	8
Jahresbeginn 2024	24	43	33	-9	-11	-27	-18	-4	-15	-8	0	8

Investitionsabsichten der Unternehmen - in Punkten

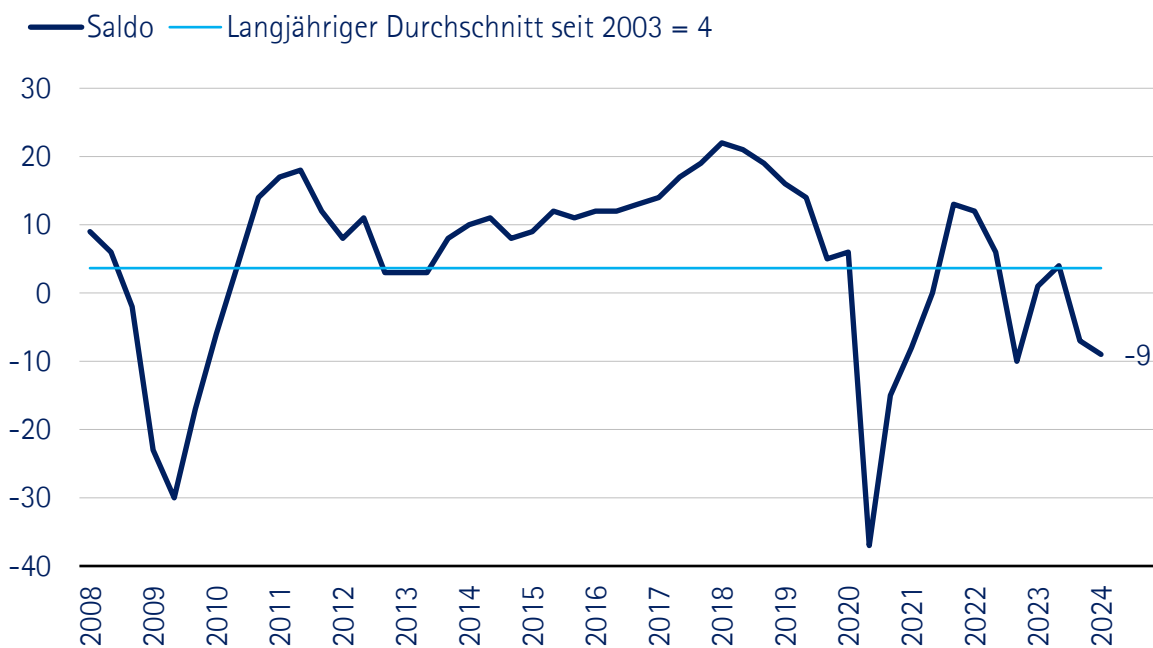

Geschäftsrisiken und Investitionsmotive; in Prozent *exportierende Industrieunternehmen

	Geschäftsrisiken								Investitionsmotive				
	Inlandsnachfrage	Auslandsnachfrage*	Finanzierung	Arbeitskosten	Fachkräftemangel	Wechselkurs*	Energie- und Rohstoffpreise	Wirtschaftspolitische Rahmenbedingungen	Rationalisierung	Produktinnovation	Kapazitätsausweitung	Umweltschutz	Ersatzbedarf
Jahresbeginn 2018	33	27	10	42	60	13	32	38	31	33	33	14	65
Frühsommer 2018	34	30	10	42	61	14	30	37	31	32	32	14	64
Herbst 2018	34	33	9	41	62	14	34	39	32	32	32	15	64
Jahresbeginn 2019	38	37	9	43	61	11	36	41	32	32	31	16	65
Frühsommer 2019	42	43	9	42	59	9	32	40	31	33	30	16	64
Herbst 2019	46	50	9	40	56	9	32	45	32	32	26	19	65
Jahresbeginn 2020	45	46	9	42	55	7	35	46	32	33	26	20	65
Frühsommer 2020	68	68	20	29	26	5	15	55	-	-	-	-	-
Herbst 2020	60	62	12	32	37	7	20	44	34	32	22	18	65
Jahresbeginn 2021	57	50	12	32	38	7	30	47	33	32	23	21	64
Frühsommer 2021	48	37	11	34	43	6	42	49	33	31	25	21	64
Herbst 2021	36	27	8	40	59	5	58	43	31	32	29	26	63
Jahresbeginn 2022	37	24	8	43	61	5	64	39	31	31	28	27	63
Frühsommer 2022	41	34	10	46	56	6	78	44	31	29	25	28	65
Herbst 2022	52	37	14	51	56	11	82	46	33	26	22	29	64
Jahresbeginn 2023	48	33	13	49	60	6	72	41	31	28	23	29	65
Frühsommer 2023	46	33	15	53	62	5	65	43	31	27	22	29	66
Herbst 2023	53	42	17	53	58	4	61	51	32	27	21	27	65
Jahresbeginn 2024	55	39	16	53	56	3	60	57	32	28	20	25	67

Geschäftsrisiken - in Prozent; Mehrfachnennungen möglich; *Export-Industrie

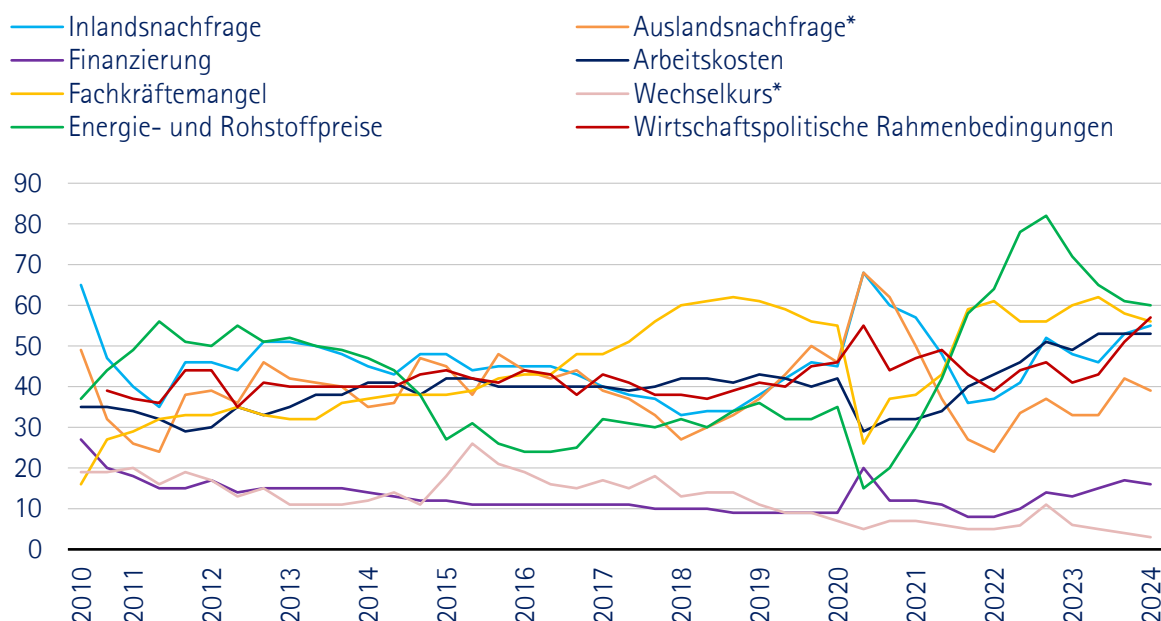

Aktuelle Finanzlage der Unternehmen

Die aktuelle Finanzlage der Unternehmen ist geprägt von ...
(in Prozent, Mehrfachnennung möglich)

	Liquiditätsengpässe	Drohende Insolvenz	Eigenkapitalrückgang	Erschwerter Fremdkapitalzugang	Hohe Fremdkapitalbelastung	Zunehmende Forderungsausfälle	Finanzlage ist unproblematisch	Finanzlage ist problematisch
Jahresbeginn 2021	20	5	24	6	6	10	50	50
Frühsommer 2021	19	5	16	4	5	6	57	43
Herbst 2021	12	2	20	6	6	7	69	31
Jahresbeginn 2022	17	3	19	5	5	8	62	38
Frühsommer 2022	15	2	21	7	7	11	65	35
Herbst 2022	17	3	19	7	7	10	59	41
Jahresbeginn 2023	16	2	19	8	7	9	62	38
Frühsommer 2023	15	2	19	9	8	11	63	37
Herbst 2023	16	2	21	9	9	12	62	38
Jahresbeginn 2024	16	3	20	9	8	13	60	40

Anteil der Unternehmen mit problematischer Finanzlage nach Beschäftigtengrößenklasse (in Prozent)

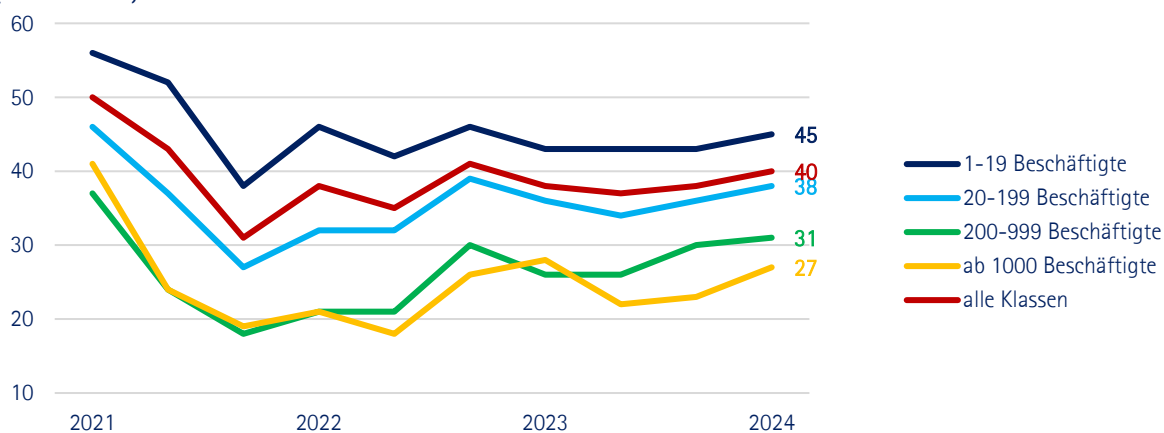

Folgende Finanzprobleme belasten die Unternehmen (in Prozent, Mehrfachnennung möglich)

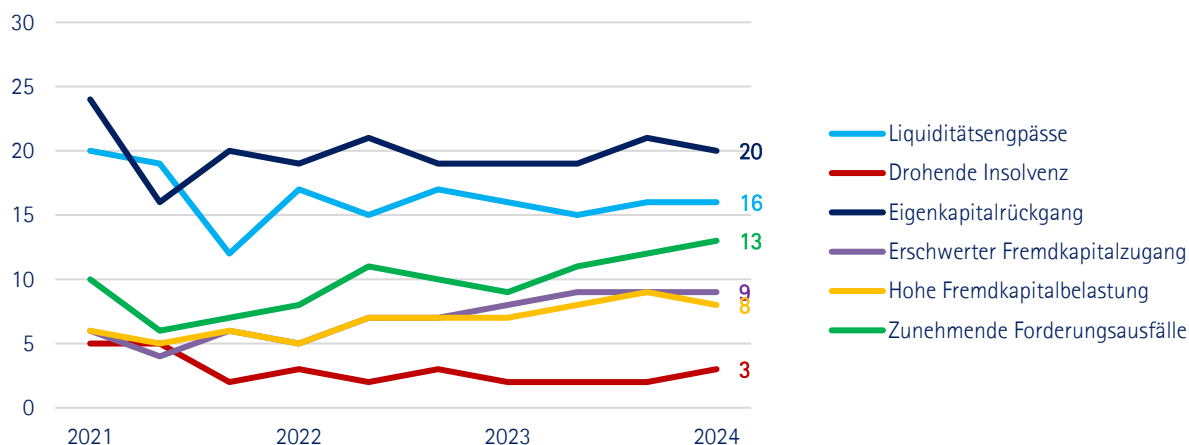

DIHK-Konjunkturklimaindikator

(geometrisches Mittel aus Geschäftslage und Geschäftserwartungen)

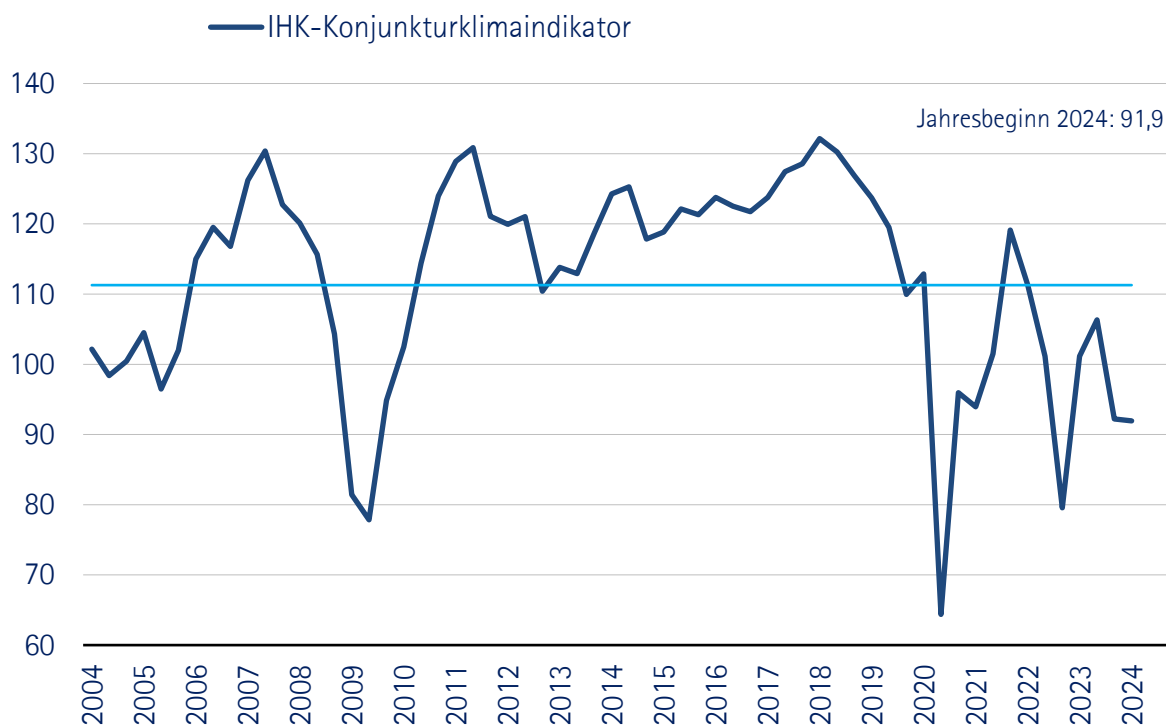

	Industrie	Bau	Handel	Dienstleister	Gesamt
Jahresbeginn 2019	123,1	133,9	115,6	125,1	123,7
Frühsommer 2019	116,3	134,1	114,4	121,1	119,5
Herbst 2019	99,3	125,1	106,5	114,4	110,0
Jahresbeginn 2020	105,0	124,2	108,1	116,6	112,9
Frühsommer 2020	66,2	89,8	62,4	60,7	64,4
Herbst 2020	97,2	107,3	96,1	93,4	96,0
Jahresbeginn 2021	107,0	104,8	84,4	88,0	94,0
Frühsommer 2021	120,4	110,1	93,4	93,4	101,5
Herbst 2021	125,7	118,5	112,4	118,3	119,1
Jahresbeginn 2022	123,0	119,4	104,3	106,0	111,3
Frühsommer 2022	99,7	93,6	90,0	105,2	101,2
Herbst 2022	78,5	74,5	67,1	83,8	79,5
Jahresbeginn 2023	103,2	93,3	88,5	104,1	101,2
Frühsommer 2023	105,8	95,9	93,7	110,0	106,3
Herbst 2023	86,0	81,3	80,1	99,6	92,2
Jahresbeginn 2024	88,4	81,8	79,4	97,6	91,9

Konjunktur im Norden

Bremen, Hamburg, Niedersachsen, Schleswig-Holstein;

Saldo in Punkten; *Industrieunternehmen

	Geschäftslage	Geschäfts- erwartungen	Export- erwartungen*	Investitions- absichten	Beschäftigungs- absichten
Jahresbeginn 2018	37	13	23	15	10
Frühsommer 2018	32	11	20	15	8
Herbst 2018	31	3	13	13	7
Jahresbeginn 2019	33	-1	9	11	8
Frühsommer 2019	25	-1	0	8	5
Herbst 2019	18	-16	-14	2	-3
Jahresbeginn 2020	23	-8	-1	6	0
Frühsommer 2020	-29	-68	-64	-46	-31
Herbst 2020	-7	-18	-11	-19	-14
Jahresbeginn 2021	-2	-19	-1	-10	-11
Frühsommer 2021	-2	-10	7	-6	-7
Herbst 2021	23	3	11	10	7
Jahresbeginn 2022	16	-5	15	10	5
Frühsommer 2022	10	-29	-18	4	3
Herbst 2022	2	-55	-28	-14	-9
Jahresbeginn 2023	10	-31	-6	-3	0
Frühsommer 2023	8	-16	1	1	0
Herbst 2023	-1	-34	-16	-13	-11
Jahresbeginn 2024	0	-34	-6	-13	-10

in Prozent; Mehrfachnennungen möglich; *Industrieunternehmen

	Geschäftsrisiken								Investitionsmotive				
	Inlandsnachfrage	Auslandsnachfrage*	Finanzierung	Arbeitskosten	Fachkräftemangel	Wechselkurs*	Energie- und Roh- stoffpreise	Wirtschaftspolitische Rahmenbedingungen	Rationalisierung	Produktinnovation	Kapazitätsausweitung	Umweltschutz	Ersatzbedarf
Jahresbeginn 2018	33	21	10	39	56	12	26	42	30	31	30	10	62
Frühsommer 2018	33	20	9	39	58	11	24	44	30	31	28	10	61
Herbst 2018	34	26	9	38	61	12	28	44	30	30	30	10	59
Jahresbeginn 2019	36	28	8	40	61	10	28	44	30	30	32	12	61
Frühsommer 2019	39	30	9	40	60	9	26	45	29	31	30	13	59
Herbst 2019	44	36	8	38	58	9	25	49	30	32	25	16	60
Jahresbeginn 2020	41	30	9	39	56	7	30	49	30	33	26	15	60
Frühsommer 2020	67	46	20	28	30	5	14	59	-	-	-	-	-
Herbst 2020	59	45	11	31	39	7	17	53	32	32	23	15	59
Jahresbeginn 2021	56	34	11	31	39	8	25	56	31	31	23	18	59
Frühsommer 2021	50	26	11	33	42	6	34	59	33	30	24	18	59
Herbst 2021	35	21	9	42	61	4	54	48	30	31	28	24	58
Jahresbeginn 2022	38	16	8	45	62	4	58	46	30	30	27	24	61
Frühsommer 2022	40	24	10	45	56	5	75	55	30	28	25	24	62
Herbst 2022	54	26	15	51	58	9	79	53	33	25	20	24	63
Jahresbeginn 2023	50	23	14	49	61	7	72	47	32	27	21	25	64
Frühsommer 2023	45	23	16	54	62	4	62	50	29	27	21	25	63
Herbst 2023	52	30	18	53	60	5	57	57	33	27	18	23	64
Jahresbeginn 2024	53	25	16	54	58	3	57	62	31	28	19	21	65

Konjunktur im Osten

Berlin, Brandenburg, Mecklenburg-Vorpommern, Sachsen, Sachsen-Anhalt, Thüringen;

Saldo in Punkten; *Industrieunternehmen

	Geschäftslage	Geschäfts- erwartungen	Export- erwartungen*	Investitions- absichten	Beschäftigungs- absichten
Jahresbeginn 2018	51	14	22	23	13
Frühsommer 2018	46	17	16	26	12
Herbst 2018	51	10	13	23	9
Jahresbeginn 2019	50	7	12	20	11
Frühsommer 2019	43	9	7	21	8
Herbst 2019	41	-4	-5	11	2
Jahresbeginn 2020	40	-2	2	13	3
Frühsommer 2020	-23	-59	-54	-9	-26
Herbst 2020	7	-10	-10	-5	-9
Jahresbeginn 2021	-2	-16	0	-3	-5
Frühsommer 2021	-4	-10	5	2	-4
Herbst 2021	29	1	13	16	7
Jahresbeginn 2022	13	-5	7	11	4
Frühsommer 2022	17	-16	-14	4	4
Herbst 2022	10	-48	-25	-11	-11
Jahresbeginn 2023	17	-20	-8	-1	-1
Frühsommer 2023	18	-9	-1	3	-1
Herbst 2023	12	-25	-12	-6	-10
Jahresbeginn 2024	7	-25	-8	-9	-8

in Prozent; Mehrfachnennungen möglich *Industrieunternehmen

	Geschäftsrisiken								Investitionsmotive				
	Inlandsnachfrage	Auslandsnachfrage*	Finanzierung	Arbeitskosten	Fachkräftemangel	Wechselkurs*	Energie- und Roh- stoffpreise	Wirtschaftspolitische Rahmenbedingungen	Rationalisierung	Produktinnovation	Kapazitätsausweitung	Umweltschutz	Ersatzbedarf
Jahresbeginn 2018	31	17	10	45	61	7	37	41	27	30	33	11	69
Frühsommer 2018	31	17	10	46	63	7	35	39	27	31	34	13	65
Herbst 2018	28	20	10	46	63	7	38	38	27	29	32	11	68
Jahresbeginn 2019	35	20	10	48	61	5	40	41	29	31	31	13	69
Frühsommer 2019	36	25	10	47	62	5	34	40	26	29	32	13	69
Herbst 2019	39	27	10	46	59	5	38	46	29	29	27	16	69
Jahresbeginn 2020	38	26	9	48	57	4	43	47	30	30	28	16	69
Frühsommer 2020	67	39	30	39	27	5	16	62	-	-	-	-	-
Herbst 2020	52	36	12	36	43	5	27	46	29	29	25	15	70
Jahresbeginn 2021	52	30	13	37	43	5	38	50	29	30	25	17	68
Frühsommer 2021	46	25	12	39	46	3	47	52	31	29	25	16	69
Herbst 2021	33	17	10	46	58	2	62	42	28	29	30	18	68
Jahresbeginn 2022	34	16	9	49	60	3	67	42	30	30	29	20	68
Frühsommer 2022	36	18	10	52	55	3	80	49	28	28	26	19	69
Herbst 2022	48	18	12	56	54	6	85	52	31	27	23	21	70
Jahresbeginn 2023	45	18	12	52	58	3	77	48	28	28	25	20	69
Frühsommer 2023	42	19	14	56	58	3	71	49	29	26	24	21	69
Herbst 2023	49	23	16	53	52	2	68	56	30	27	23	19	69
Jahresbeginn 2024	50	23	15	57	53	3	68	60	30	27	22	18	72

Konjunktur im Süden

Baden-Württemberg, Bayern

Saldo in Punkten; *Industrieunternehmen

	Geschäftslage	Geschäfts- erwartungen	Export- erwartungen*	Investitions- absichten	Beschäftigungs- absichten
Jahresbeginn 2018	55	22	37	27	14
Frühsommer 2018	52	22	32	27	13
Herbst 2018	53	14	22	24	10
Jahresbeginn 2019	50	11	20	19	9
Frühsommer 2019	43	8	6	16	4
Herbst 2019	35	-5	-11	6	-4
Jahresbeginn 2020	35	1	3	6	-4
Frühsommer 2020	-26	-21	-	-32	-32
Herbst 2020	3	-2	10	-11	-16
Jahresbeginn 2021	-5	-5	16	-5	-13
Frühsommer 2021	6	9	27	7	-5
Herbst 2021	35	18	28	17	9
Jahresbeginn 2022	22	14	30	16	8
Frühsommer 2022	26	-3	0	8	7
Herbst 2022	24	-38	-23	-8	-7
Jahresbeginn 2023	28	-4	7	5	4
Frühsommer 2023	26	1	6	6	2
Herbst 2023	18	-18	-12	-5	-10
Jahresbeginn 2024	14	-15	-2	-6	-9

in Prozent; Mehrfachnennungen möglich *Industrieunternehmen

	Geschäftsrisiken								Investitionsmotive				
	Inlandsnachfrage	Auslandsnachfrage*	Finanzierung	Arbeitskosten	Fachkräftemangel	Wechselkurs*	Energie- und Roh- stoffpreise	Wirtschaftspolitische Rahmenbedingungen	Rationalisierung	Produktinnovation	Kapazitätsausweitung	Umweltschutz	Ersatzbedarf
Jahresbeginn 2018	34	22	9	45	65	12	35	32	34	35	34	22	67
Frühsommer 2018	34	26	9	45	66	11	32	32	33	35	32	21	67
Herbst 2018	35	27	8	45	67	11	37	35	35	35	32	23	68
Jahresbeginn 2019	40	31	8	44	66	10	39	36	35	34	30	24	66
Frühsommer 2019	44	36	8	45	63	7	35	36	34	35	28	24	67
Herbst 2019	51	42	9	43	57	7	35	41	35	34	24	27	67
Jahresbeginn 2020	50	39	8	43	55	5	37	42	36	35	23	29	69
Frühsommer 2020**	-	-	-	-	-	-	-	-	-	-	-	-	-
Herbst 2020	64	51	11	35	39	6	22	37	35	34	20	26	69
Jahresbeginn 2021	59	41	12	33	39	5	32	41	36	33	22	28	67
Frühsommer 2021	49	30	10	35	45	5	46	42	35	33	25	30	67
Herbst 2021	39	23	7	40	62	4	59	39	34	34	29	34	64
Jahresbeginn 2022	39	19	8	43	64	4	67	32	34	34	28	37	64
Frühsommer 2022	43	26	10	46	59	5	80	35	33	31	26	40	66
Herbst 2022	53	29	13	50	59	10	83	39	34	28	21	44	64
Jahresbeginn 2023	49	28	14	50	65	5	72	35	33	31	23	41	66
Frühsommer 2023	50	26	16	54	66	4	65	37	32	28	23	41	67
Herbst 2023	58	37	18	55	61	4	62	46	33	29	21	38	66
Jahresbeginn 2024	58	35	17	54	58	3	59	53	35	31	20	36	67

** Keine Ergebnisse für Frühsommer 2020

Konjunktur im Westen

Hessen, Nordrhein-Westfalen, Rheinland-Pfalz, Saarland;

Saldo in Punkten; *Industrieunternehmen

	Geschäftslage	Geschäfts- erwartungen	Export- erwartungen*	Investitions- absichten	Beschäftigungs- absichten
Jahresbeginn 2018	45	18	30	19	17
Frühsommer 2018	44	15	18	18	14
Herbst 2018	43	11	14	17	13
Jahresbeginn 2019	40	6	7	13	11
Frühsommer 2019	33	5	-3	12	8
Herbst 2019	26	-6	-13	3	2
Jahresbeginn 2020	25	-2	-3	4	2
Frühsommer 2020	-25	-40	-54	-37	-24
Herbst 2020	-5	-4	-16	-19	-12
Jahresbeginn 2021	-3	-6	7	-12	-7
Frühsommer 2021	4	3	11	-2	0
Herbst 2021	26	11	19	11	12
Jahresbeginn 2022	18	5	15	10	11
Frühsommer 2022	18	-17	-16	5	6
Herbst 2022	10	-43	-25	-9	-6
Jahresbeginn 2023	15	-13	-6	0	4
Frühsommer 2023	16	-5	-4	4	3
Herbst 2023	6	-20	-19	-7	-6
Jahresbeginn 2024	3	-19	-11	-10	-6

in Prozent; Mehrfachnennungen möglich; *Industrieunternehmen

	Geschäftsrisiken								Investitionsmotive				
	Inlandsnachfrage	Auslandsnachfrage*	Finanzierung	Arbeitskosten	Fachkräftemangel	Wechselkurs*	Energie- und Roh- stoffpreise	Wirtschaftspolitische Rahmenbedingungen	Rationalisierung	Produktinnovation	Kapazitätsausweitung	Umweltschutz	Ersatzbedarf
Jahresbeginn 2018	34	23	10	40	56	11	30	39	31	33	34	11	61
Frühsommer 2018	36	26	11	38	57	12	28	38	31	32	33	10	62
Herbst 2018	35	28	9	37	59	12	32	40	33	32	34	12	60
Jahresbeginn 2019	39	33	10	40	57	9	34	43	32	33	32	13	62
Frühsommer 2019	44	37	10	38	55	8	31	42	32	33	30	13	61
Herbst 2019	46	43	9	36	53	7	28	47	33	31	27	15	63
Jahresbeginn 2020	46	39	9	38	52	5	33	46	32	31	27	17	63
Frühsommer 2020	68	58	19	27	24	4	15	51	-	-	-	-	-
Herbst 2020	62	53	13	29	33	5	17	45	35	31	22	15	62
Jahresbeginn 2021	58	42	12	29	35	5	27	48	34	31	23	17	63
Frühsommer 2021	48	29	11	30	40	5	41	51	31	31	25	18	62
Herbst 2021	37	21	8	35	55	4	56	45	31	31	28	24	63
Jahresbeginn 2022	37	20	8	39	57	4	63	40	29	30	27	24	63
Frühsommer 2022	41	31	10	43	53	5	77	44	30	28	24	23	64
Herbst 2022	53	32	14	48	54	8	81	46	32	25	24	22	61
Jahresbeginn 2023	47	27	13	45	58	4	69	41	31	27	23	24	63
Frühsommer 2023	46	27	16	49	59	4	62	43	31	27	22	25	64
Herbst 2023	52	34	16	50	57	3	58	52	31	26	20	23	64
Jahresbeginn 2024	54	32	15	51	54	2	58	57	32	27	19	21	66

Fragen der DIHK zur wirtschaftlichen Situation zu Jahresbeginn 2024

Wie beurteilen Sie die gegenwärtige Lage Ihres Unternehmens?

- gute Geschäftslage
- befriedigende Geschäftslage
- schlechte Geschäftslage

Unsere aktuelle Finanzlage ist wesentlich geprägt von (Mehrfachantworten möglich):

- Liquiditätsengpässen
- Drohender Insolvenz
- Eigenkapitalrückgang
- Erschwertem Fremdkapitalzugang
- Hoher Fremdkapitalbelastung
- Zunehmenden Forderungsausfällen
- Unsere Finanzlage ist unproblematisch

Mit welcher Entwicklung rechnen Sie für Ihr Unternehmen in den kommenden 12 Monaten?

- bessere Geschäftslage
- gleichbleibende Geschäftslage
- schlechtere Geschäftslage

Wo sehen Sie die größten Risiken bei der wirtschaftlichen Entwicklung Ihres Unternehmens in den kommenden 12 Monaten? (Mehrfachantworten sind möglich)

- Inlandsnachfrage
- Auslandsnachfrage
- Finanzierung
- Arbeitskosten
- Fachkräftemangel
- Wechselkurs
- Energie- und Rohstoffpreise
- Wirtschaftspolitische Rahmenbedingungen

Mit welcher Entwicklung der Exporte rechnen Sie für Ihr Unternehmen in den kommenden 12 Monaten?

- höhere Exporte
- gleichbleibende Exporte
- geringere Exporte

Wie werden sich die Ausgaben Ihres Unternehmens für Investitionen im Inland in den kommenden 12 Monaten voraussichtlich entwickeln?

- höhere Ausgaben
- gleichbleibende Ausgaben
- geringere Ausgaben

Welche sind die Hauptmotive, die Ihr Unternehmen seinen geplanten Investitionen im Inland für die kommenden 12 Monate zugrunde legt? (Mehrfachantworten sind möglich)

- Rationalisierung
- Produktinnovation
- Kapazitätsausweitung
- Umweltschutz
- Ersatzbedarf

Wie wird sich die Beschäftigtenzahl Ihres Unternehmens im Inland in den kommenden 12 Monaten voraussichtlich entwickeln?

- höhere Beschäftigtenzahl
- gleichbleibende Beschäftigtenzahl
- geringere Beschäftigtenzahl

Methodik

Grundlage für die DIHK-Ergebnisse sind Befragungen der Unternehmen durch insgesamt 79 IHKs. Zu Jahresbeginn 2024 haben die IHKs rund **27.000 Antworten** ausgewertet. Die regionalen Auswertungen der IHKs können Sie auch im Internet unter www.dihk.de/konjunktur abrufen.

Die Unterscheidung der Unternehmenseinschätzungen nach **Regionen** ist auch ein besonderes Merkmal der DIHK-Umfrage. Dabei werden dem Norden die Bundesländer Bremen, Hamburg, Niedersachsen und Schleswig-Holstein, dem Westen die Bundesländer Hessen, Nordrhein-Westfalen, Rheinland-Pfalz und das Saarland, dem Osten Berlin, Brandenburg, Mecklenburg-Vorpommern, Sachsen, Sachsen-Anhalt und Thüringen sowie dem Süden die Bundesländer Baden-Württemberg und Bayern zugerechnet.

Nach **Wirtschaftszweigen** verteilen sich die Antworten auf die Industrie (26 Prozent), die Bauwirtschaft (sieben Prozent), den Handel (22 Prozent) und die Dienstleister (45 Prozent). Die Einteilung der Wirtschaftszweige in der DIHK-Konjunkturumfrage basiert entsprechend der amtlichen Statistik auf der WZ 2008.

Nach **Unternehmensgrößenklassen** teilen sich die Antworten folgendermaßen auf: 37 Prozent Unternehmen mit bis zu neun Beschäftigten, 14 Prozent Unternehmen mit zehn bis 19 Beschäftigten, 39 Prozent Unternehmen mit 20 bis 199 Beschäftigten, sechs Prozent Unternehmen mit 200 bis 499 Beschäftigten, drei Prozent Unternehmen mit 500 bis 999 Beschäftigten, zwei Prozent Unternehmen mit mehr als 1.000 Beschäftigten.

Die IHKs gestalten ihre Stichprobe so aus, dass ein repräsentatives Stimmungsbild der gewerblichen Wirtschaft vor Ort abgebildet ist (branchen-, regionen- sowie unternehmensgrößenbezogen geschichtete Stichprobe). Die Aggregation auf Bundesebene erfolgt über eine regionale und branchenbezogene **Gewichtung**. Die Antworten der regelmäßigen Konjunkturfragen (siehe Fragebogen) von Betriebsstätten mit mehr als 500 Beschäftigten sind mit dem Faktor 2 und die Antworten von Betriebsstätten mit mehr als 1.000 Beschäftigten mit dem Faktor 3 gewichtet. Bei den Geschäftsrisiken wird auf die Gewichtung nach Größenklassen verzichtet. Bei Zusatzfragen wird die Größenklassen-Gewichtung dann unterlassen, wenn der ungewichtete Anteil der Unternehmen aussagekräftiger ist.

Bei der Frage nach den Geschäftsrisiken können die Unternehmen zu der Antwortoption „Wirtschaftspolitische Rahmenbedingungen“ einen Freitext verfassen. In der aktuellen Umfrage lagen rund 5.400 Freitextantworten vor. Diese wurden anhand der genannten Begriffe und behandelten Themen möglichst trennscharf kategorisiert. Die häufigsten Antworten sind als Wortwolke dargestellt. Je größer ein Begriff ist, desto höher ist die Anzahl der Freitextantworten zu diesem Thema.

Der IHK-Konjunkturklimaindikator wird als geometrisches Mittel der Lage- und Erwartungssalden berechnet. Der Indikator hat demnach folgende mathematische Form:

$$\sqrt{(L_1 - L_3 + 100) * (E_1 - E_3 + 100)}$$

, wobei L_1 den Anteil der Unternehmen mit guter Lageeinschätzung darstellt, L_3 den Anteil der Unternehmen mit schlechter Lageeinschätzung, E_1 den Anteil der Unternehmen mit besseren Geschäftserwartungen und E_3 den Anteil der Unternehmen mit schlechteren Erwartungen.

Die Umfrage hat vom **18.12.2023 bis 19.01.2024** stattgefunden.

Impressum

© Deutsche Industrie- und Handelskammer (DIHK) | Berlin | Brüssel

Alle Rechte liegen beim Herausgeber. Ein Nachdruck – auch auszugsweise – ist nur mit ausdrücklicher Genehmigung des Herausgebers gestattet.

Postanschrift: 11052 Berlin |
Hausanschrift: Breite Straße 29 | Berlin-Mitte
Telefon: 030 20308-0

DIHK Online

[Homepage](#) | [Facebook](#) | X ([Twitter](#)) | [Linkedin](#) | [Instagram](#) | [Youtube](#)

Redaktion: Dr. Kathrin Andrae, Dr. Sven Hallscheidt, Dr. Stefan Hardege, Carolin Herweg, Dr. Niclas Wenz,
Dr. Jupp Zenzen

Grafik: Friedemann Encke, Sebastian Titze, DIHK

Stand

Februar 2024